



# PREFEITURA MUNICIPAL DE SÃO MATEUS

ESTADO DO ESPÍRITO SANTO  
GABINETE DO PREFEITO

## DECRETO Nº. 15.336/2023

### APROVA O PLANO MUNICIPAL DE CONTINGÊNCIA DE PROTEÇÃO E DEFESA CIVIL DO MUNICÍPIO DE SÃO MATEUS, ESTADO DO ESPÍRITO SANTO E DA OUTRAS PROVIDÊNCIAS.

**Considerando** a competência da Coordenadoria da Defesa Civil é da Secretaria Municipal de Defesa Social, Gestão de Riscos e Gerenciamento de Desastres.

**Considerando** a necessidade de disciplinar os procedimentos em caso de situação de emergência e de calamidade pública.

Considerando o processo administrativo nº 15.579/2023;

O Prefeito Municipal de São Mateus, Estado do Espírito Santo, no uso de suas atribuições legais e tendo em vista o que dispõe o artigo 107, incisos VI e VIII da Lei nº. 001, de 05 de abril de 1990 – Lei Orgânica do Município de São Mateus, Estado do Espírito Santo:

### DECRETA:

Continua...



# PREFEITURA MUNICIPAL DE SÃO MATEUS

ESTADO DO ESPÍRITO SANTO  
GABINETE DO PREFEITO

## ...continuação do Decreto Municipal nº 15.336/2023

**Art. 1º** - Fica aprovado o Plano Municipal de Contingência de Proteção e Defesa Civil, do Município de São Mateus/ES.

**Parágrafo Único.** Integra como Anexo Único o Plano Municipal de Contingência do Município de São Mateus/ES, conforme citado no *caput* deste artigo.

**Art. 2º.** O Plano Municipal de Contingência e Defesa Civil de que se trata este Decreto, será disponibilizado no site [www.saomateus.es.gov.br](http://www.saomateus.es.gov.br), bem como no quadro de avisos desta municipalidade.

**Art. 3º.** Este decreto entra em vigor na data da sua publicação.

Gabinete do Prefeito Municipal de São Mateus, Estado do Espírito Santo, aos 10 (dez) dias do mês de julho (07) do ano de dois mil e vinte e três (2023).

**DANIEL SANTANA BARBOSA**  
Prefeito Municipal

Continua...



# Prefeitura Municipal de São Mateus

## ANEXO UNICO DO DECRETO 15.336/2023

### PLANO DE CONTINGÊNCIA DE PROTEÇÃO E DEFESA CIVIL

## PLANCON

VERSÃO: Versão 4

ÚLTIMA ATUALIZAÇÃO: 2022-12-27 11:36:37.0



## SUMÁRIO

### 1. APRESENTAÇÃO

- 1.1 FINALIDADE
- 1.2 PÁGINA DE ASSINATURAS
- 1.3 REGISTRO DE ALTERAÇÕES
- 1.4 INSTRUÇÕES PARA USO E ATUALIZAÇÃO DO PLANO

### 2. CENÁRIOS DE RISCO

- 2.1 CENÁRIO 1
  - 2.1.1 Informações gerais
  - 2.1.2 Rota de fuga
  - 2.1.3 Imagens
  - 2.1.4 Planejamento
  - 2.1.5 Descrição das operações

### 3. PLANILHA DE RECURSOS

### 4. INSTITUIÇÕES ENVOLVIDAS

### 5. LISTA DE CONTATOS

### 6. ATRIBUIÇÕES ESPECÍFICAS

- 6.1 SECRETARIA DE SAÚDE
- 6.2 Antigo defesa
- 6.3 SECRETARIA DE DEFESA SOCIAL, GESTÃO DE RISCO E GERENCIAMENTO DE DESASTRES
  - 6.3.1 Ativação do Plano
- 6.4 SECRETARIA DE OBRAS, INFRAESTRUTURA E TRANSPORTE
- 6.5 Antigo Defesa civil Municipal
- 6.6 SECRETARIA DE ASSISTÊNCIA SOCIAL
- 6.7 SECRETARIA DE GABINETE
- 6.8 SECRETARIA DE AGRICULTURA E ABASTECIMENTO
- 6.9 SECRETARIA DE ADMINISTRAÇÃO E RECURSOS HUMANOS

### 7. ANEXOS



# 1. APRESENTAÇÃO

## 1.1 FINALIDADE

O Plano de Contingência de Proteção e Defesa Civil – PLANCON para preparação e resposta a desastres do município de São Mateus / ES estabelece os procedimentos a serem adotados pelas instituições envolvidas direta ou indiretamente nas ações de alerta, socorro, assistência e restabelecimento, de forma a reduzir os danos e prejuízos decorrentes de um desastre.

O presente Plano foi elaborado e aprovado pelas instituições identificados na página de assinaturas, os quais assumem o compromisso de atuar de acordo com a competência que lhes é conferida, bem como realizar as ações para a criação e manutenção das condições necessárias ao desempenho das atividades e responsabilidades previstas neste Plano.

Foram seguidas as diretrizes estabelecidas nas Leis 12.608, de abril de 2012, e 12.983, de Junho de 2014.



## 1.2 PÁGINA DE ASSINATURAS

### Responsáveis

INSTITUIÇÃO	NOME	CARGO	ASSINATURA
PREFEITURA DE SÃO MATEUS	DANIEL SANTANA BARBOSA	PREFEITO	
DEFESA CIVIL DE SÃO MATEUS	ADRIANA FAÉ LOUREIRO	COORDENADORA MUNICIPAL DE DEFESA CIVIL	
SECRETARIA MUNICIPAL DA DEFESA SOCIAL, GESTÃO DE RISCO E GERENCIAMENTO DE DESASTRE	CARLOS WAGNER BORGES	SECRETÁRIO	
SECRETARIA DE OBRAS, INFRAESTRUTURA E TRANSPORTE	ALBINO ENEZIO DOS SANTOS	SECRETÁRIO	
SECRETARIA DE ASSISTÊNCIA SOCIAL	MARINALVA BROEDEL MACHADO DE ALMEIDA	SECRETÁRIA	

### Instituições envolvidas

INSTITUIÇÃO	NOME	CARGO	ASSINATURA
SECRETARIA DE SAÚDE	HENRIQUE LUIS FOLLADOR	SECRETÁRIO	
SECRETARIA DE AGRICULTURA E ABASTECIMENTO	PALOMA FRANCISCA PANCIERI DE ALMEIDA	SECRETÁRIA	
SECRETÁRIA DA EDUCAÇÃO	MARILIA ALVES CHAVES SILVEIRA	SECRETÁRIA	
PROCURADORIA	ANA ALICE OLIVEIRA SOUSA SANTOS	PROCURADORA GERAL	
SECRETARIA MEIO AMBIENTE	ANTÔNIO RICARDO CASSA LOUZADA	SECRETÁRIO	
SECRETARIA DE GABINETE	IONE ELIZABET MATOSO	SECRETÁRIA-INTERINA	



PREFEITURA MUNICIPAL DE SÃO MATEUS  
ESTADO DO ESPÍRITO SANTO

**SECRETARIA MUNICIPAL DE DEFESA SOCIAL, GESTÃO DE RISCOS E GERENCIAMENTO DE DESASTRES.  
SETOR DEFESA CIVIL**

COMUNICAÇÃO	JUNIOR ALVES ELLER RAMOS	SECRETÁRIO	
CONTROLADORIA	LUCIANA ANGELO MASSUCATTI	CONTROLADORA GERAL	



### 1.3 REGISTRO DE ALTERAÇÕES

DATA	USUÁRIO	VERSÃO
2022-12-27 11:36:37.0	DANUBIA DOS SANTOS HENRIQUES	Versão 3
2021-05-27 14:39:22.0	DANÚBIA DOS SANTOS HENRIQUES	Versão 2
2019-02-04 11:11:32.0	Veronica Otto Drumond de Andrade	Versão 1





## 1.4 INSTRUÇÕES PARA USO E ATUALIZAÇÃO DO PLANO

O presente Plano é estruturado de acordo com os seguintes tópicos:

1. Apresentação
2. Cenários de Risco
3. Planilha de Recursos
4. Instituições
5. Lista de Contatos
6. Atribuições Específicas
7. Anexos

Na Apresentação constam as informações iniciais e a finalidade do Plano, além do controle de versões e assinatura das autoridades responsáveis.

Posteriormente são apresentados os Cenários de Risco, que são definidos pelo local e pela ameaça (risco) ao qual este é suscetível. É composto pelas informações de risco (áreas ou setores), ações a serem executadas, recursos necessários e outras informações disponíveis ou associadas na elaboração do Plano.

Os riscos seguem a Codificação Brasileira de Desastres - COBRADE, sendo que podem estar associados mais de um risco a cada local, quando os efeitos e as ações de preparação e resposta relativas a estas tipologias de riscos são análogas. Caso os efeitos e ações sejam significativamente distintos, deve ser caracterizado um novo Cenário, referente à mesma área, definindo-se novos riscos.

O Cenário é composto por um ou mais áreas de risco, que podem estar previamente definidas por mapas ou setores já analisados ou por polígonos demarcados durante a construção do Plano.

Além do local, cada Cenário de Risco contém as informações que o caracterizam, apresentadas na segunda parte do documento. Para cada um estão descritas as ações planejadas para preparação e resposta, bem como os recursos necessários para executá-las. Desta forma, quando da efetivação de um aviso, alerta ou dano, devem ser observadas as ações planejadas para os cenários relacionados às áreas afetadas.

O PLANCON será ativado sempre que forem constatadas as condições e pressupostos que caracterizam um dos cenários de risco previstos, seja pela evolução das informações monitoradas, pela ocorrência do evento ou pela dimensão do impacto, em especial:

- Quando a previsão ou precipitação verificada atingir os níveis estabelecidos no monitoramento de cada Cenário;
- Quando o nível dos rios monitorados atingirem ou houver previsão de atingirem os descritos como de risco estabelecidos em cada cenário;
- Quando forem verificados indícios de movimentação em encostas ou deslizamentos;
- Quando houver previsão meteorológica que apresente a possibilidade real de ocorrência de eventos que possam causar danos à população, tais como vendavais e granizo;
- Quando os danos e/ou prejuízos ocasionados pela evolução gradual de um evento climático, tais como estiagens e secas;
- Quando forem constatados danos humanos e/ou materiais de qualquer espécie.



O Plano de Contingência poderá ser ativado pela(o)

Após a decisão formal de ativar o Plano, as seguintes medidas serão desencadeadas:

- informará todas as instituições que possuem atribuições no Plano;
- As instituições mobilizadas ativarão os protocolos internos definidos de acordo com o nível da ativação (alerta, alarme, resposta);
- Serão deflagradas as atividades de acordo com o planejamento estabelecido para cada Cenário.

A desmobilização será feita de forma organizada e planejada, priorizando os recursos externos e mais impactados nas primeiras operações. Deverá ordenar a transição da reabilitação de cenários para a reconstrução sem que haja interrupção no acesso da população aos serviços essenciais básicos.

O PLANCON será desmobilizado sempre que forem constatadas as condições e pressupostos que descaracterizam os cenários de risco previstos, seja pela evolução das informações monitoradas, pela não confirmação da ocorrência do evento ou pela dimensão do impacto.



## 2. CENÁRIOS DE RISCO

### 2.1 Cenário: CENÁRIO 01 - LADEIRA DO BESOURO

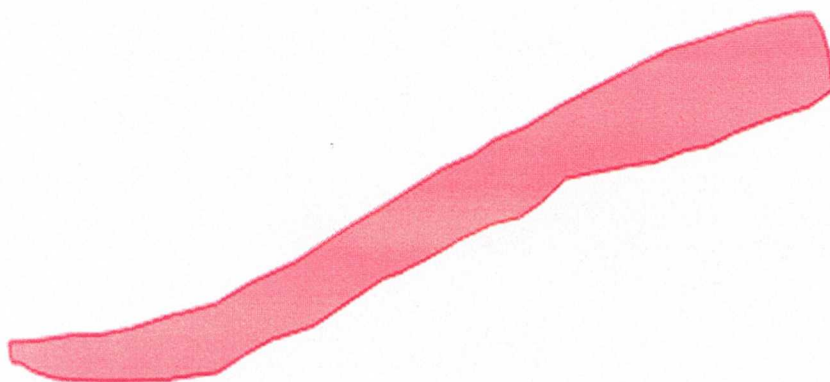

Legenda:

**Grau do Risco:**  **Muito Alto**  **Alto**  **Médio**  **Baixo**

#### 2.1.1 Informações gerais

Informações gerais



<p><b>Descrição</b></p>	<p>Encosta na Ladeira do Besouro, Bairro Porto, São Mateus - ES. Esta é uma área já mapeada pelo Serviço Geológico do Brasil (CPRM) como área de Risco Muito Alto desde o ano de 2013. No mês de novembro 2022 foi declarada situação de emergência no município de São Mateus, devido as fortes chuvas, e a área relatada acima sofreu com movimentações de terras. Sendo assim tem-se uma área de risco muito alto formada por uma encosta com aproximadamente 25 metros de altura e alta declividade e composta por solo argilo-arenoso proveniente da Fm. Barreiras. Nesta encosta foram construídas casas principalmente próximas a crista e algumas na base. Sendo assim atualmente trata-se de uma encosta relacionada às proximidades da Ladeira do Besouro, apontada com risco muito alto de desastre iminente, descrito no conteúdo do Laudo de Vistoria para Avaliação de Risco Geológico nº 039/2022. Iniciando com a descrição do escorregamento principal ocorrido na madrugada de 19/12/2022, o material movimentado (solo e vegetação) partiu da crista da encosta até atingir a margem direita do Rio Cricaré/São Mateus. Foi possível identificar a movimentação contínua do solo devido à alta saturação do mesmo, durante a vistoria, indicando que ainda existe material passível de deslocamento com possibilidade de atingimento aos imóveis do outro lado da Avenida Cricaré. Na crista da Ladeira do Besouro, parte da via foi rompida com o escorregamento causando a sua interdição total. Na porção da encosta mais próxima ao porto (Centro Histórico de São Mateus), verificou-se diversas cicatrizes de escorregamentos. Os sedimentos movimentados atingiram as calçadas dos imóveis que devido a ações paliativas da Prefeitura, não ocorreram novos deslizamentos na região. Sendo assim classifica-se a Ladeira do Besouro como uma região de RISCO MUITO ALTO.</p>
-------------------------	--



Informações gerais	
<b>Resumo</b>	Em 09/2013 ocorreu a Emissão de Mapa de Risco pelo CPRM contendo (ES_SM_SR_03_CPRM) que classificou o local como sendo área de risco muito alto para desenvolvimento de processo de deslizamento planar do tipo solo/solo. Em 28/02/2014 ocorreu Rompimento de Adutora do SAAE, seguido de deslizamento de solo na encosta. (Certidão de Levantamento de Risco nº 001/2014 emitida em 05/03/2014 pela REPDEC Local); Em 04/04/2014 - Realização de vistoria de risco que gerou o Laudo de Vistoria de Levantamento de Risco nº 012/2014 pela CEPDEC; A partir disto foi feito o acompanhamento constante da Ladeira.
<b>Componentes críticos</b>	Mudança na geometria da encosta, devido a fatores externos de intemperismo químico (chuvas) e biológicos (vegetação). Aumento na quantidade de água que infiltra no solo elevando o grau de saturação, devido à falta de drenagens de crista, houve um aumento considerável de absorção de água no solo, deixando-o saturado, onde o mesmo se encontra em um determinado grau de inclinação perceptível a 70° à 90°, e isto promove sua ruptura, onde a mesma por não estar em uma inclinação natural de estabilidade, desliza, além das pequenas ações antrópicas que circunda o local do entorno da encosta.
<b>Monitoramento</b>	Viatura da Defesa com agentes técnicos monitorando > Alerta emitido pela Defesa Civil por meio do carro com Sirene e alto-falante
<b>Limiares</b>	Precipitação acumulada 24 horas (Chuva): 100.0 mm

Dados de risco	
<b>Ocupação predominante</b>	Residencial
<b>Identificação dos riscos</b>	11321 - Deslizamentos, 24100 - Colapso de edificações

População		
Tipo	Quantidade	Complemento
Família	75	



PREFEITURA MUNICIPAL DE SÃO MATEUS  
ESTADO DO ESPÍRITO SANTO

SECRETARIA MUNICIPAL DE DEFESA SOCIAL, GESTÃO DE RISCOS E GERENCIAMENTO DE DESASTRES.  
SETOR DEFESA CIVIL

Residências populares	75	
<b>População</b>		
Residência - Outras	0	

<b>Instalações</b>		
Tipo	Quantidade	Complemento
Saúde	0	
Ensino	1	EMEF ALMIR QUEIROZ- Totalizando 140 alunos darede fundamental. Apresenta grande afundamento do solo da estrutura, apresentou uma movimentação, causando um recalque em sua fundação.
Segurança pública	0	
Instalações - outras	2	Museu Municipal, Praça do Mirante (Ao lado do Museu)

<b>Infraestrutura crítica</b>		
Tipo	Quantidade	Complemento
Pontes/Pontilhões	0	
Trechos rodoviários sujeitos à interrupção	0	
Trechos ferroviários sujeitos à interrupção	0	
Aeroportos/Portos/Termin ais rodoviários	0	
Abastecimento de água	1	Ponto de captação de água bruta/Bomba do Serviço Autônomo de Água e Esgoto de São Mateus - SAAE
Geração/Fornecimento de energia	0	
Telecomunicações	0	



## 2.1.2 Rota de fuga

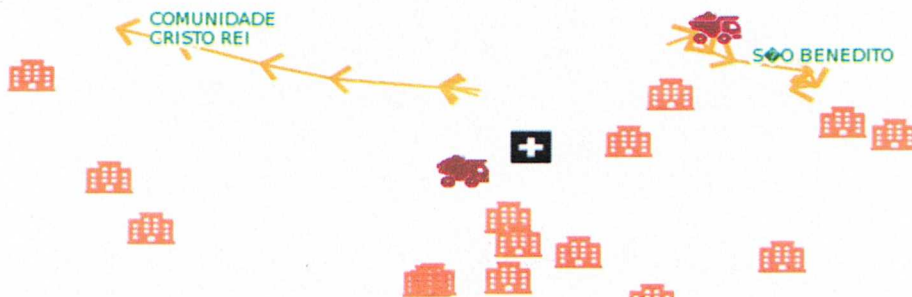



### 2.1.3 Imagens







PREFEITURA MUNICIPAL DE SÃO MATEUS  
ESTADO DO ESPÍRITO SANTO  
**SECRETARIA MUNICIPAL DE DEFESA SOCIAL, GESTÃO DE RISCOS E GERENCIAMENTO DE DESASTRES.**  
**SETOR DEFESA CIVIL**

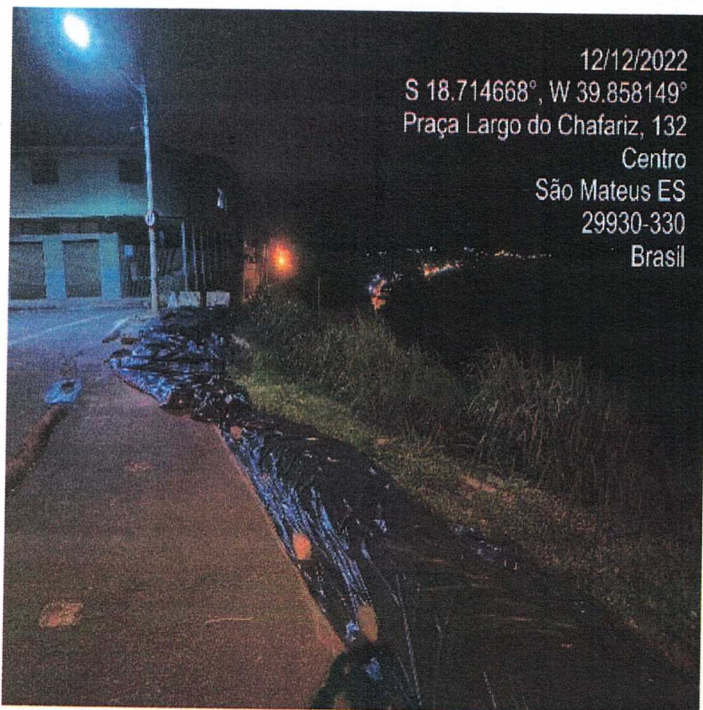

12/12/2022  
S 18.714668°, W 39.858149°  
Praça Largo do Chafariz, 132  
Centro  
São Mateus ES  
29930-330  
Brasil

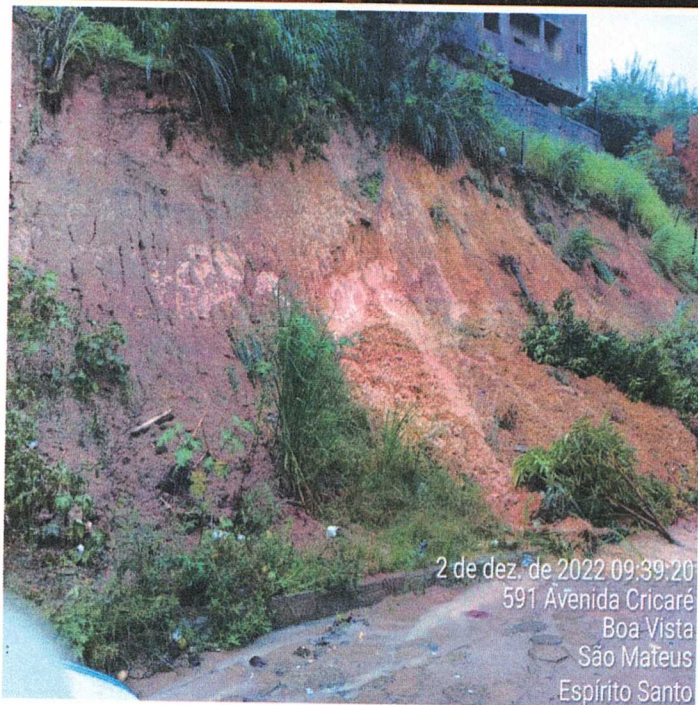

2 de dez. de 2022 09:39:20  
591 Avenida Cricaré  
Boa Vista  
São Mateus  
Espírito Santo



PREFEITURA MUNICIPAL DE SÃO MATEUS  
ESTADO DO ESPÍRITO SANTO  
SECRETARIA MUNICIPAL DE DEFESA SOCIAL, GESTÃO DE RISCOS E GERENCIAMENTO DE DESASTRES.  
SETOR DEFESA CIVIL

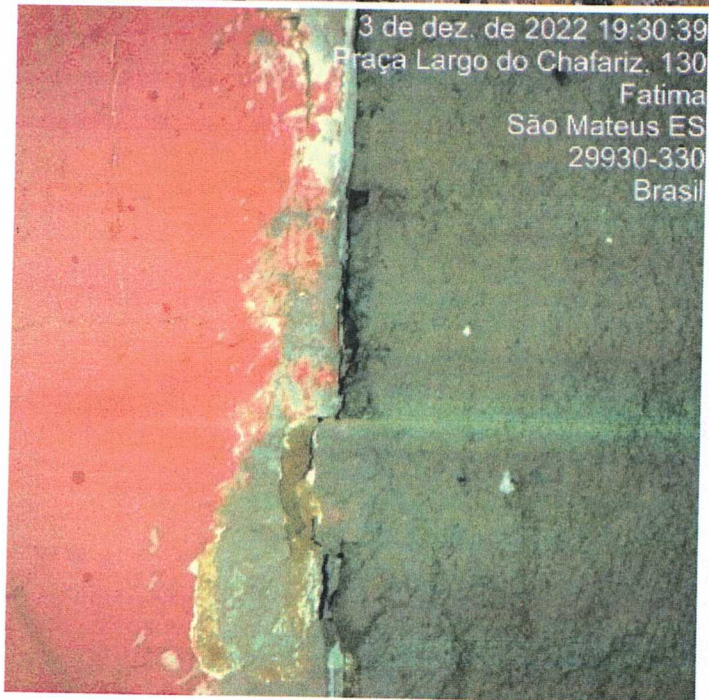
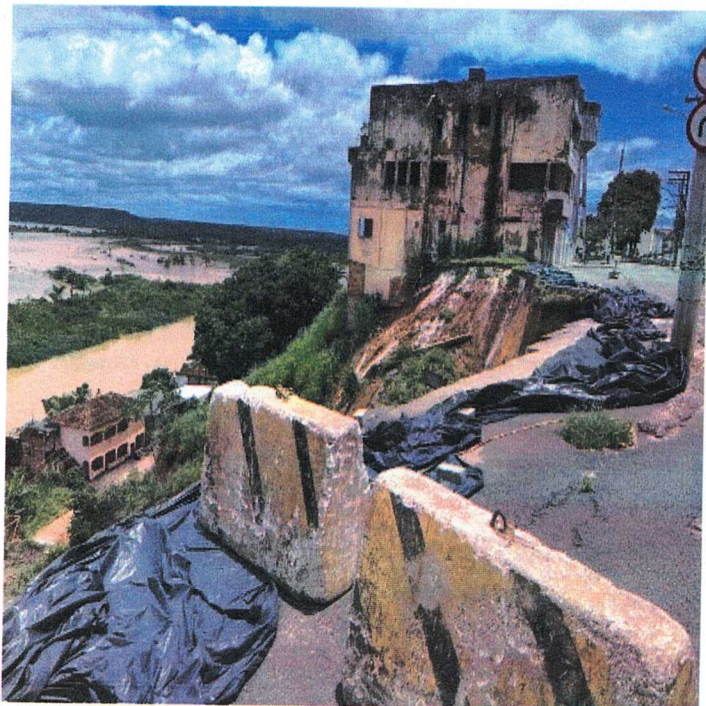



PREFEITURA MUNICIPAL DE SÃO MATEUS  
ESTADO DO ESPÍRITO SANTO  
**SECRETARIA MUNICIPAL DE DEFESA SOCIAL, GESTÃO DE RISCOS E GERENCIAMENTO DE DESASTRES.**  
**SETOR DEFESA CIVIL**

---

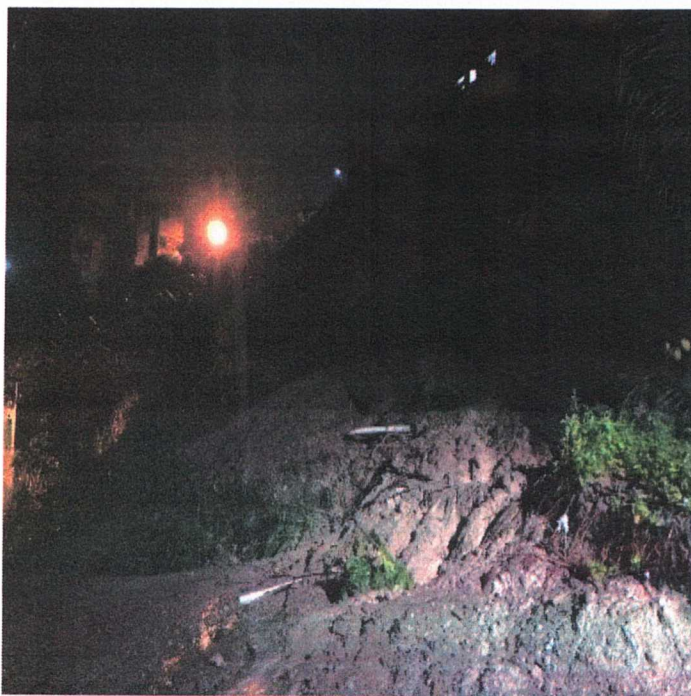



PREFEITURA MUNICIPAL DE SÃO MATEUS  
ESTADO DO ESPÍRITO SANTO  
**SECRETARIA MUNICIPAL DE DEFESA SOCIAL, GESTÃO DE RISCOS E GERENCIAMENTO DE DESASTRES.**  
**SETOR DEFESA CIVIL**

---

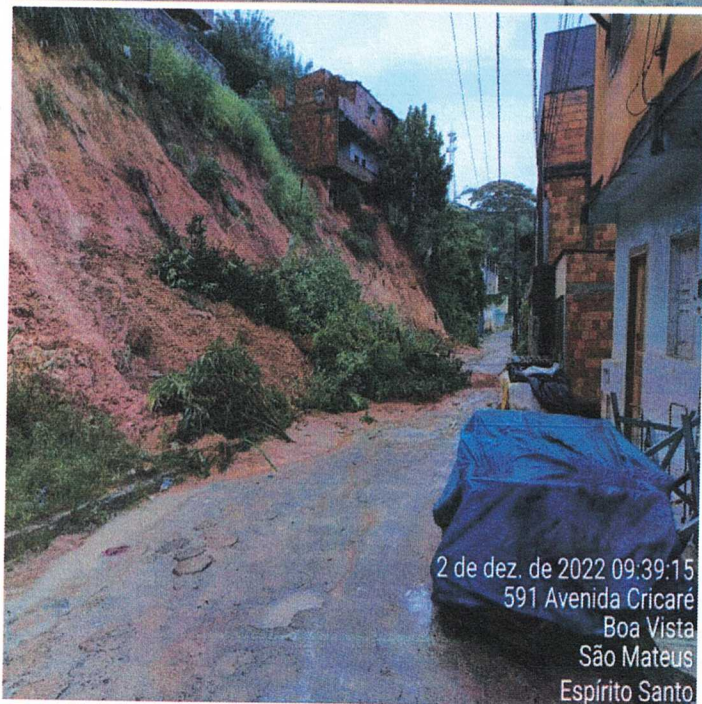



## Cenário: CENÁRIO 02 - AVENIDA CRICARÉ

A Avenida Cricaré faz parte do prolongamento da extensão da área de risco da Ladeira do Besouro.

O ponto descrito sofreu com fortes deslizamentos durante o período de chuva causando paralização no tráfego de veículos na região e riscos para as pessoas ao redor.

### Ladeira do Besouro x Avenida Cricaré / São Mateus/ES – 01/12/2022

#### Coordenada Ponto 1:

Longitude UTM: 409285.13 m E

Latitude UTM: 7930527.71 m S

#### Coordenada Ponto 2:

Longitude UTM: 409594.21 m E

Latitude UTM: 7930623.05 m S



Foto 01 – Foto retirada do Laudo de Vistoria para Avaliação de Riscos Geológicos N° 002/2023 da Defesa Civil Estadual referente a Área de Risco vistoriada em 01/12/2022 (Polígono Vermelho). Imagem obtida por meio do

aplicativo Google Earth em 13/12/2022.

**Grau do Risco:** ■ **Muito Alto** ■ **Alto** ■ **Médio** ■ **Baixo**

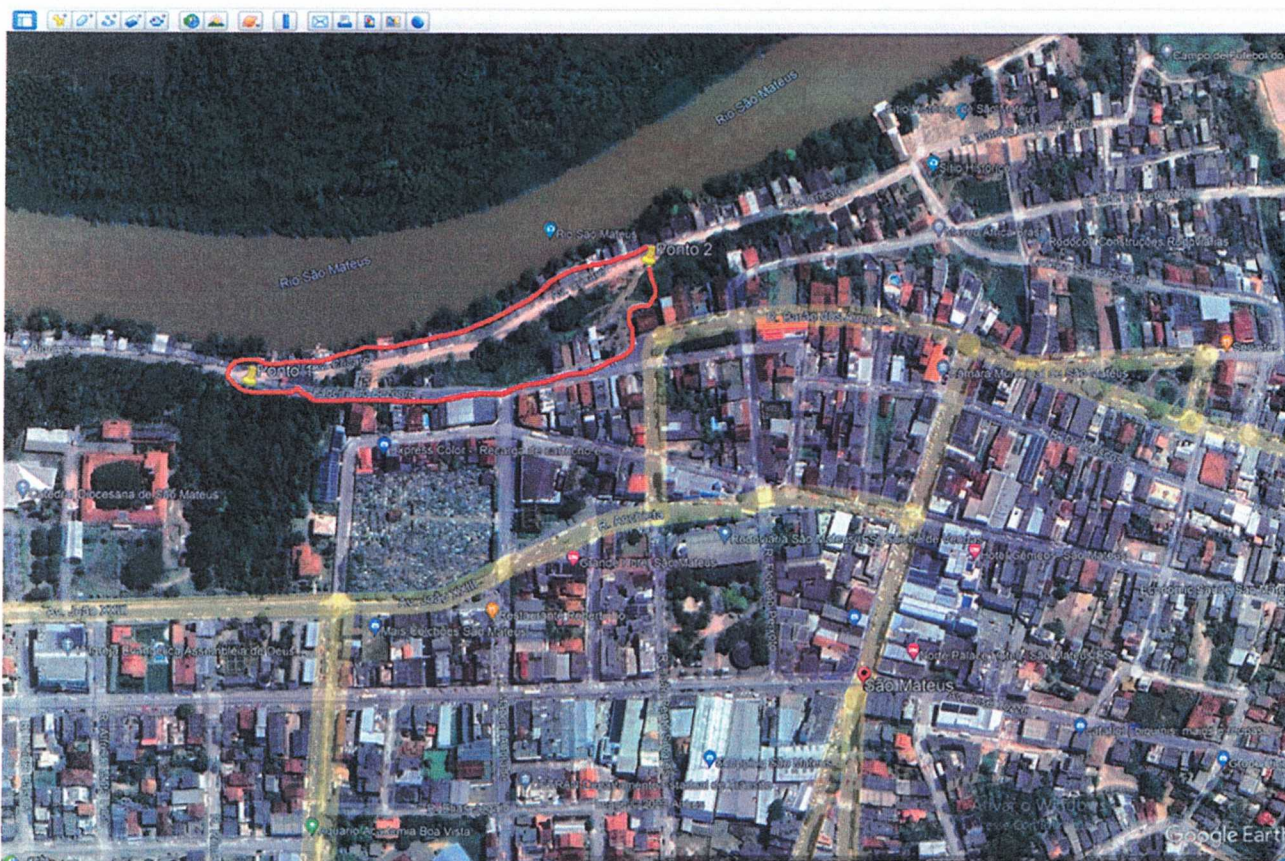

Informações gerais	
<b>Descrição</b>	<p>Avenida Cricaré é uma extensão da área de risco conhecida como Ladeira do Besouro já acompanhada pela Defesa Civil Estadual.</p> <p>Em vistoria realizada no dia 03 de Fevereiro de 2023, na Avenida Cricaré, cuja localização geográfica é 18°42'47.5"S 39°52'00.9"W em análise, foi identificado um talude com vários pontos deslizados devido às fortes chuvas que assolaram o estado do Espírito Santo e com bastante intensidade no município de São Mateus.</p> <p>Diante do local vistoriado, de maneira análoga percebeu-se vários trechos deslizados, com deslizamento translacionais, e trechos que formaram uma geometria em forma de cunha, dando uma característica de rotação.</p> <p>Os trechos de solo deslizado, estavam compostos por pouco material orgânico na crista e vegetação em média e grande escala, com arvores com diâmetros de 15 a 30 cm, o que caracteriza um intemperismo biológico.</p> <p>Além disto na região, conforme explicitado, foram encontradas diversas saídas de água (barbacãs) que influenciaram no acumulo de água gerando assim deslizamentos.</p> <p>A Avenida Cricaré ficou interditada por um período devido aos deslizamentos e corre risco de novos deslizamentos na região.</p> <p>Devido a esses fatores constatados no levantamento realizado, a devida encosta apresenta um risco 4 Muito Alto a transeuntes e moradores hoje exposta a chuvas, contudo, a mesma poderá ser tratada com as devidas intervenções de acordo com as normas técnicas vigentes e previstas para a sua estabilização.</p>



<b>Resumo</b>	<p>Em 09/2013 ocorreu a Emissão de Mapa de Risco pelo CPRM contendo (ES_SM_SR_03_CPRM) que classificou o local como sendo área de risco muito alto para desenvolvimento de processo de deslizamento planar do tipo solo/solo. Em 28/02/2014 ocorreu Rompimento de Adutora do SAAE, seguido de deslizamento de solo na encosta. (Certidão de Levantamento de Risco nº 001/2014 emitida em 05/03/2014 pela REPDEC Local); Em 04/04/2014 - Realização de vistoria de risco que gerou o Laudo de Vistoria de Levantamento de Risco nº 012/2014 pela CEPDEC; A partir disto foi feito o acompanhamento constante da Ladeira.</p>
<b>Componentes críticos</b>	<p>Foram observados fatores que contribuíram para as causas de acionamento dos movimentos de massa. Desta forma temos as seguintes relações:</p> <ol style="list-style-type: none"><li>1. Mudança na geometria da encosta – devido a fatores externos de intemperismo químico (chuvas) e biológicos (vegetação).</li><li>2. Aumento na quantidade de água que infiltra no solo elevando o grau de saturação – devido à falta da proteção superficial da encosta e drenagens de crista, vegetação de grande e médio porte, houve um aumento considerável de absorção de água no solo, deixando-o saturado, onde o mesmo se encontra em um determinado grau de inclinação perceptível a, 70° à 90°, e isto promove sua ruptura, onde a mesma por não estar em uma inclinação natural de estabilidade, desliza, além das pequenas ações antrópicas que circunda o local do entorno da encosta</li></ol>
<b>Monitoramento</b>	<p>Viatura da Defesa com agentes técnicos monitorando &gt; Alerta emitido pela Defesa Civil por meio do carro com Sirene e alto-falante</p>
<b>Limiares</b>	<p>Precipitação acumulada 24 horas (Chuva): 100.0 mm</p>



PREFEITURA MUNICIPAL DE SÃO MATEUS  
ESTADO DO ESPÍRITO SANTO  
**SECRETARIA MUNICIPAL DE DEFESA SOCIAL, GESTÃO DE RISCOS E GERENCIAMENTO DE DESASTRES.**  
**SETOR DEFESA CIVIL**

### 2.1.4 Planejamento

Item	Tipo	Descrição	Responsável	Instituição	Cargo/Função	Contato principal	Recursos necessários
1	Ativação do Plano	<p>Municipal de Contingência será ativado sempre que forem constatadas as condições e os pressupostos que caracterizem cenários de riscos previstos, seja pela evolução das informações monitoradas, pela ocorrência do evento ou pela dimensão do impacto, independentemente do nível de ação a ser acionado, e em especial quando o monitoramento feito por meio do acompanhamento de boletins e alertas meteorológicos, pela equipe técnica da Defesa Civil municipal, Órgão responsável pelo acompanhamento e identificação de situações de alerta.</p>	CARLOS WAGNER BORGES	Secretaria de Defesa Social, Gestão de Riscos e Gerenciamento de Desastre	SECRETÁRIO	2737631122	





## **2.1.5 Descrição das operações**

### **Ativação do Plano**

Responsável: CARLOS WAGNER BORGES

Descrição: O Plano Municipal de Contingência será ativado sempre que forem constatados as condições e os pressupostos que caracterizem cenários de riscos previstos, seja pela evolução das informações monitoradas, pela ocorrência do evento ou pela dimensão do impacto, independentemente do nível de ação a ser acionado, e em especial quando o monitoramento feito por meio do acompanhamento de boletins e alertas meteorológicos, pela equipe técnica da Defesa Civil municipal, Órgão responsável pelo acompanhamento e identificação de situações de alerta.

Procedimento: Sempre que uma situação caracterizada como alerta for identificada, esta notificação será repassada à Assessoria Adjunta da Coordenadoria Municipal de Proteção e Defesa Civil que junto ao Gabinete do Prefeito Municipal, avaliará a emissão de um alerta, alarme ou acionamento do plano. O acionamento do Plano se dará pela imediata mobilização dos diversos órgãos envolvidos na fase de resposta aos desastres a que contempla este Plano e acionamento do Comitê de Crise Municipal.



PREFEITURA MUNICIPAL DE SÃO MATEUS  
ESTADO DO ESPÍRITO SANTO  
SECRETARIA MUNICIPAL DE DEFESA SOCIAL, GESTÃO DE RISCOS E GERENCIAMENTO DE DESASTRES.  
SETOR DEFESA CIVIL

### 3. PLANILHA DE RECURSOS

RECURSO	Descrição	Quantidade total	Quantidade destinada	Responsável	Instituição	Cargo	Contato Principal
Médico	Assistencia com médicos.	1	0				
Abrigo	Abrigo Porto.	1	0				
Ambulância	Remoção de vitimas no local atingido.	0	0				
Ônibus	Retirada imediata de pessoas em locais de risco eminente.	400	0				
Automóvel	Viatura para monitoramento	1	0				
Trator	Trator	0	0				
Posto de atendimento	sala na prefeitura para o comitê de crise	1	0				
Posto de atendimento	Sala de reunião na prefeitura	1	0				



PREFEITURA MUNICIPAL DE SÃO MATEUS  
ESTADO DO ESPÍRITO SANTO  
SECRETARIA MUNICIPAL DE DEFESA SOCIAL, GESTÃO DE RISCOS E GERENCIAMENTO DE DESASTRES.  
SETOR DEFESA CIVIL

RECURSO	Descrição	Quantidade total	Quantidade destinada	Responsável	Instituição	Cargo	Contato Principal
Agente Defesa Civil	2 ENGENHEIRO S CIVIS LIDIOMAR DO NASCIMENTO FERREIRA CREA-ES 050612/D SINARA RODRIGUES TEMOTEO- CREA-ES 0045396/D	2	0				
Outro	Secretaria de Obras e Infraestrutura.	100	0				
Ônibus	Retirada de pessoas do local.	1	0				
Posto de atendimento	Sala para comitê de crise.	1	0				



PREFEITURA MUNICIPAL DE SÃO MATEUS  
ESTADO DO ESPÍRITO SANTO  
**SECRETARIA MUNICIPAL DE DEFESA SOCIAL, GESTÃO DE RISCOS E GERENCIAMENTO DE DESASTRES.**  
**SETOR DEFESA CIVIL**

## 4. INSTITUIÇÕES ENVOLVIDAS

Instituição	Representante	Cargo	Contato principal	Contato secundário	Email principal	Endereço
SECRETARIA DE SAÚDE	HENRIQUE FOLLADOR	SECRETÁRIO	(27) 3763-1565	(27) 3767-8553	saude@saomateus.es.gov.br	Avenida José Tozzi, 2.220 Centro
SECRETARIA DE DEFESA SOCIAL, GESTÃO DE RISCO E GERENCIAMENTO DE DESASTRES	CARLOS WAGNER BORGES	SECRETÁRIO	(27) 3763-1122		defesacivil@saomateus.es.gov.br	Rua Alberto Sartório, 404, Bairro Carapina
SECRETARIA DE OBRAS, INFRAESTRUTURA E TRANSPORTE	ALBINO ANÉSIO DOS SANTOS	SECRETÁRIO	(27)3763-1008		obras@saomates.es.gov.br	Rua Cel Cunha Junior
SECRETARIA DE ASSISTÊNCIA SOCIAL	MARINALVA BROEDEL MACHADO DE ALMEIDA	SECRETÁRIA			acaosocial@saomateus.es.gov.br	Rua Alberto Sartório, 404 Bairro Carapina- São Mateus -ES



PREFEITURA MUNICIPAL DE SÃO MATEUS  
ESTADO DO ESPÍRITO SANTO  
**SECRETARIA MUNICIPAL DE DEFESA SOCIAL, GESTÃO DE RISCOS E GERENCIAMENTO DE DESASTRES.**  
**SETOR DEFESA CIVIL**

<b>Instituição</b>	<b>Representante</b>	<b>Cargo</b>	<b>Contato principal</b>	<b>Contato secundário</b>	<b>Email principal</b>	<b>Endereço</b>
SECRETARIA DE GABINETE	IONE ELIZABETE MATOSO	SECRETÁRIA	(27) 99873-0807		gabinete@saomateus.es.gov.br	Rua Alberto Sartório, 404 Bairro Carapina - São Mateus - ES
SECRETARIA DE AGRICULTURA E ABASTECIMENTO	PALOMA FRANCISCA PANCIERE DE ALMEIDA	SECRETÁRIA	(27) 3763-1565		agricultura@saomateus.es.gov.br	Rua Alberto Sartório, 404 Bairro Carapina - São Mateus -ES
SECRETARIA DE ADMINISTRAÇÃO E RECURSOS HUMANOS	RITA DE CASSIA PEREIRA COSTA		(27) 3763-1565	(27) 3767-8553	administracao@saomateus.es.gov.br	Rua Alberto Sartório, 404 Bairro Carapina - São Mateus -ES



PREFEITURA MUNICIPAL DE SÃO MATEUS  
ESTADO DO ESPÍRITO SANTO  
SECRETARIA MUNICIPAL DE DEFESA SOCIAL, GESTÃO DE RISCOS E GERENCIAMENTO DE DESASTRES.  
SETOR DEFESA CIVIL

## 5. LISTA DE CONTATOS

Nome	Instituição	Cargo	Contato principal	Contato secundário	Email principal	Email secundário
JEFFERSON COELHO	POLICIA MILITAR	TEN. CORONEL	(27)37677600			
FABRICIO PEREIRA ROCHA	POLICIA AMBIENTAL	CAPITÃO	(27)37633663			
RAMOM MAGESKI BORGES	CORPO BOMBEIRO MILITAR	MAJOR	(27)37633479			
ISAAC GAGNO	DELEGACIA REGIONAL DE SÃO MATEUS	DELEGADO	(27) 99616391			



## **6. ATRIBUIÇÕES ESPECÍFICAS**

### **6.1 SECRETARIA DE SAÚDE**

### **6.2 SECRETARIA DE DEFESA SOCIAL, GESTÃO DE RISCO E GERENCIAMENTO DE DESASTRES**

#### **6.2.1 Ativação do Plano**

**Descrição:** O Plano Municipal de Contingência será ativado sempre que forem constatados as condições e os pressupostos que caracterizem cenários de riscos previstos, seja pela evolução das informações monitoradas, pela ocorrência do evento ou pela dimensão do impacto, independentemente do nível de ação a ser acionado, e em especial quando o monitoramento feito por meio do acompanhamento de boletins e alertas meteorológicos, pela equipe técnica da Defesa Civil municipal, Órgão responsável pelo acompanhamento e identificação de situações de alerta.

**Recursos:** Abrigo

### **6.3 SECRETARIA DE OBRAS, INFRAESTRUTURA E TRANSPORTE**

### **6.4 SECRETARIA DE ASSISTÊNCIA SOCIAL**

### **6.5 SECRETARIA DE GABINETE**

### **6.6 SECRETARIA DE AGRICULTURA E ABASTECIMENTO**

### **6.7 SECRETARIA DE ADMINISTRAÇÃO E RECURSOS HUMANOS**



## 7. ANEXOS

- RELATÓRIO DA ASSISTÊNCIA SOCIAL
- RELATÓRIO DA AGRICULTURA
- RELATÓRIO DA EDUCAÇÃO
- MAPEAMENTO CPRM
- LAUDO GEÓLOGA CEPDEC
- LAUDO DEFESA CIVIL MUNICIPAL